2015年5月22日 / 星期五 / 责任编辑 / 苏海燕 / 编辑 / 陈良和

韩田村

“韩田扁担三百条”“韩田大河三百亩”
老民谣里的韩田

■记者 黄国夫 / 文 陈立波 / 图

“韩田扁担三百条”、“韩田大河三百亩”，这两句在韩田人口中代代相传的老民谣，背后有着精彩的故事，它也体现了韩田人吃苦耐劳、勤俭致富的精神。这是近日记者走进塘下镇韩田村的认知与体验。

“韩田扁担三百条”

韩田村古称六都，曾取名寒田，明代定名为韩田。现在说起韩田村，人们首先想到的便是韩田的汽摩配产业。从上世纪八十年代起，韩田村家家户户办起了汽摩配厂，经济收入不断增加，到1992年，汽摩配总产值超亿元，成了浙南地区第一个亿元村。

“我们韩田村有如今的发展，跟我们血脉里的经商传统有很大渊源，从明代起，韩田村民就扛着扁担到处做生意，有‘韩田扁担三百条’之说。”韩田人王起凤出生于1926年，他曾经历那段辉煌历史。

王起凤说，由于务农收入较少，从明代开始村民就有了在农闲时外出经商的习惯，到了清代，这种习惯得到强化。每年农忙一过，一些青壮年便扛起扁担，结伴出门，到福建闽东地区贩购桂圆、荔枝、红糖等，再挑到温州、瑞安等地的集市、村庄零售，以此补贴家用。

到了清末，他们从福建采购货物后，雇佣“蚱蜢舟”沿瓯江运至丽水，再用竹排运到宣平（今金华市武义县柳城镇）、遂昌、松阳等地。当时，这些地方每旬都有一次会市，如宣平的逢三会市、松阳的逢七会市。韩田商人把货物挑到会市出售后，又用收回的资金在当地采购桐油、棕丝等土特产，雇船运回温州销售，从中赚取差价。

这种经商模式持续多年后，一些勤俭节约、经营有方的村民发了财，就在宣平等地或租赁或购买店面，开起了店铺，到上世纪二三十年代渐成规模，当时仅宣平一地，韩田人开的商号就有8家之多。

“我当时跟着村里人到宣平做学徒，那个人在闹市区就有5家店铺、5名学徒，除了经营南北货外，还制作糕饼、蜡烛销往乡下。”王起凤说。

随着这些先行者经营成功，韩田村越来越多的村民离开农田，扛着扁担追随他们出去做生意，人数之多，以至当时商界有“韩田扁担三百条”之说。

“韩田大河三百亩”

除了“韩田扁担三百条”一说外，在韩田村村民口中，还有另一句话经常被提起，那就是“韩田大河三百亩”。

韩田大河为塘河的一条支脉，穿韩田村而过，河道宽阔，两岸修有驳坎，树木种植其间，郁郁葱葱。

“以前的韩田大河还要宽一些，河两岸有一个渡口，是韩田周围十个大队通往塘下镇的必经要道。”韩田村民竺胜忠说，由于当时还没有修筑桥梁，两岸村民来往只能靠渡口的一只渡船，船两头各绑一条绳子，人站在两岸靠人力去拉。

为此，在韩田大河上建造桥梁成了韩田人祖祖辈辈念想的事。1962年，韩田村筹资3万元，经过两个月的奋战，修成了韩田大桥，渡船至此退出了历史舞台。

关于韩田大河，韩田村人人都知道“韩田大河三百亩”这一说法，但是它是怎么来的，许多人却未必了解。

相传在古时，韩田村多良田，当时温州有一位大户人家的老爷，准备买田收谷租。听说韩田村的土地好，便来到韩田村要买良田。不幸的是，他到韩田后碰上了几个无赖。

这几个无赖听说这位老爷要买良田，就说自己家有田，带他来到韩田大河边上乱指一通。这位老爷并非农民出身，也不了解韩田的具体情况，只看到河岸边有很多田，听说这些良田都要出售，十分高兴。

择定日期，带银子，写田契。第二年，这位老爷高高兴兴地过来收谷租时，这几个无赖却翻脸不认人，说：“你来收什么租啊，谁的田卖给你了？”这位老爷一听糊涂了，马上拿出田契作证。

这几位无赖看了，说：“你买的是韩田大河这三百亩地，又不能种粮食，你收什么谷租。”这位老爷一听，才知道自己被骗了。

这便是“韩田大河三百亩”的故事，至于这位老爷是谁，这事发生在什么年代，村里的老人说不出个所以然。

一日，竺胜忠和他朋友管庆檬到梅头（今海城）东溪一宗祠拜访，对方听说他们是韩田人，便说：“你们韩田人把我们老祖宗骗得好惨啊！”这才知道这位老爷为温州闻名的翰林学士姜立纲后人——姜弘佐，而故事大概发生在清康熙年间。不过，它是否真实，也无据可考。

“韩田大河三百亩”的故事，主要说明的是韩田大河之大。上世纪八十年代，电影《碧水双魂》剧组为此来到韩田，在韩田大河取景拍摄，韩田的很多村民在该电影中出演过群众演员。

2010年，韩田村投资逾700万元，在韩田大河一旁建了占地1.5万平方米的韩田国策主题公园，为村民提供了休闲健身的好去处。

Rui bao 塘下一村 Tel:6608 1255

塘下韩田大河，河畔为国策公园

韩田国策公园

塘下中学位于韩田

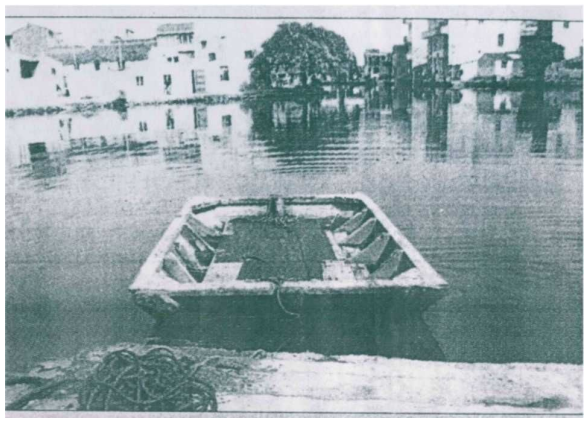

韩田大桥修建前的渡船（竺胜忠供图）

韩田村全景